

广东

广

## 目 录

- 一、 审计报告.....
- 二、 已审财务报表
- 1、 合并资产负债表.....
- 2、 合并利润表.....
- 3、 合并现金流量表.....
- 4、 合并股东权益变动表.....
- 5、 资产负债表.....
- 6、 利润表.....
- 7、 现金流量表.....
- 8、 股东权益变动表.....
- 9、 财务报表附注.....
- 三、 本所营业执照及执业许可证
- 四、 签字注册会计师资格证书（复

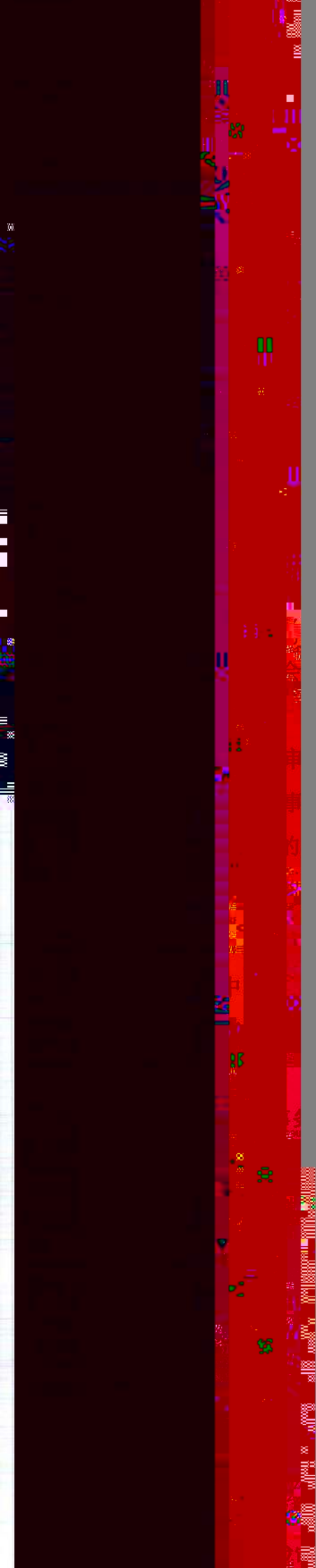









我们  
层沟通可  
措施（如  
从  
要，因而  
止公开披  
项造成的  
沟通该事

瑞华会













# 资产负债表

2017年12月31日

编制单位：广东星徽精密制造股份有限公司

金额单位：人民币元

项 目	注释	年末数	年初数
<b>流动资产：</b>			
货币资金		60,758,053.66	29,324,397.96
以公允价值计量且其变动计入当期损益的金融资产		-	-
衍生金融资产		-	-
应收票据		3,584,388.91	9,155,067.67
应收账款	十四.1	116,392,164.03	206,218,131.12
预付款项		8,078,269.48	971,865.34
应收利息		-	-
应收股利		-	-
其他应收款	十四.2	284,724,678.40	98,405,647.40
存货		45,261,670.66	50,300,868.57
持有待售资产		-	-
一年内到期的非流动资产		-	-
其他流动资产		30,441,563.05	50,024,550.74
<b>流动资产合计</b>		<b>649,240,788.19</b>	<b>444,400,528.80</b>
<b>非流动资产：</b>			
可供出售金融资产		-	-
持有至到期投资		-	-
长期应收款		-	-
长期股权投资	十四.3	212,510,764.49	197,488,903.77
投资性房地产		-	-
固定资产		132,728,350.25	124,643,942.75
在建工程		16,939,305.96	34,216,559.17
工程物资		366,831.92	439,848.02
固定资产清理		-	-
生产性生物资产		-	-
油气资产		-	-
无形资产		14,116,743.78	13,238,000.51
开发支出		-	-
商誉		-	-
长期待摊费用		-	-
递延所得税资产		1,248,162.04	1,537,872.90
其他非流动资产		2,278,574.06	6,523,310.28
<b>非流动资产合计</b>		<b>380,188,732.50</b>	<b>378,088,435.40</b>
<b>资产总计</b>		<b>929,429,520.69</b>	<b>822,488,964.20</b>

(转下页)







# 股东权益变动表

## 2016年度

编制单位：广东星徽精密制造股份有限公司

金额单位：人民币元

项 目	本 年 数											
	股本	其他权益工具			资本公积	减：库存股	其他综合收益	专项储备	盈余公积	一般风险准备	未分配利润	股东权益合计
		优先股	永续债	其他								
一、上年年末余额	209,753,750.00	-	-	-	126,217,973.31	22,656,825.00	-	-	25,825,858.56	-	176,765,727.03	515,906,483.90
加：会计政策变更	-	-	-	-	-	-	-	-	-	-	-	-
前期差错更正	-	-	-	-	-	-	-	-	-	-	-	-
其他	-	-	-	-	-	-	-	-	-	-	-	-
二、本年年初余额	209,753,750.00	-	-	-	126,217,973.31	22,656,825.00	-	-	25,825,858.56	-	176,765,727.03	515,906,483.90
三、本期增减变动金额（减少以“-”号填列）	-1,751,250.00	-	-	-	-14,657,958.09	-12,884,775.00	-	-	1,102,753.48	-	-1,442,343.71	-3,864,023.32
（一）综合收益总额	-	-	-	-	-	-	-	-	-	-	11,027,534.77	11,027,534.77
（二）股东投入和减少资本	-	-	-	-	-3,524,433.09	-	-	-	-	-	-	-3,524,433.09
1、股东投入的普通股	-	-	-	-	-	-	-	-	-	-	-	-
2、其他权益工具持有者投入资本	-	-	-	-	-	-	-	-	-	-	-	-
3、股份支付计入股东权益的金额	-	-	-	-	-3,022,938.00	-	-	-	-	-	-	-3,022,938.00
4、其他	-	-	-	-	-501,495.09	-	-	-	-	-	-	-501,495.09
（三）利润分配	-	-	-	-	-	-	-	-	1,102,753.48	-	-12,469,876.48	-11,367,125.00
1、提取盈余公积	-	-	-	-	-	-	-	-	1,102,753.48	-	-1,102,753.48	-
2、提取一般风险准备	-	-	-	-	-	-	-	-	-	-	-	-
3、对股东的分配	-	-	-	-	-	-	-	-	-	-	-11,367,125.00	-11,367,125.00
4、其他	-	-	-	-	-	-	-	-	-	-	-	-
（四）股东权益内部结转	-1,751,250.00	-	-	-	-11,133,525.00	-12,884,775.00	-	-	-	-	-	-
1、资本公积转增资本（或股本）	-	-	-	-	-	-	-	-	-	-	-	-
2、盈余公积转增资本（或股本）	-	-	-	-	-	-	-	-	-	-	-	-
3、盈余公积弥补亏损	-	-	-	-	-	-	-	-	-	-	-	-
4、其他	-1,751,250.00	-	-	-	-11,133,525.00	-12,884,775.00	-	-	-	-	-	-
（五）专项储备	-	-	-	-	-	-	-	-	-	-	-	-
1、本期提取	-	-	-	-	-	-	-	-	-	-	-	-
2、本期使用	-	-	-	-	-	-	-	-	-	-	-	-
（六）其他	-	-	-	-	-	-	-	-	-	-	-	-
四、本年年末余额	208,002,500.00	-	-	-	111,560,015.22	9,772,050.00	-	-	26,928,612.04	-	175,223,383.32	512,042,460.58

公司于第19页至第143页的财务报表附注是本财务报表的组成部分

第3页至第14页的财务报表由以下人士签署：

法定代表人：

主管会计工作负责人：

会计机构负责人：





2016年5月16日，公司召开2015年度股东大会决议和经该次股东大会通过的修改后的章程规定，公司以截至2015年12月31日的总股本84,215,000股为基数，以资本公积向全体股东每10股转增15股，转增股本总额为126,322,500股，变更后的股本为人民币210,537,500.00元。

2016年7月25日，公司第二届董事会第二十七次会议审议通过了《关于回购注销部分激励对象已获授但尚未解锁的限制性股票的议案》，同意公司回购注销限制性股票共计122.875万股，其中：注销离职人员黄锋、胡林的限制性股票小计10万股，注销因业绩未达成第一期限制性股票数量112.875万股，回购价格为6.66元/股，合计122.875万股。本次限制性股票回购注销完成后，公司股本变更为209,308,750.00元。

2016年7月25日召开第二届董事会第二十七次会议，审议通过了《关于向激励对象授予预留限制性股票的议案》。本次限制性股票激励计划拟定的激励对象为11人，拟授予的限制性股票数量为47.5万股。因激励对象张红星、赵亮、胡仕祥放弃认购，本次实际认购对象为8人，实际授予数量44.5万股。截至2016年9月29日止，公司已收到股权激励计划授予的8名激励对象以货币缴纳的出资合计人民币5,010,700.00元，其中计入股本44.50万元，计入资本公积456.57万元；公司变更后的股本为人民币209,753,750.00元。该事项业经瑞华会计师事务所审验，并于2016年10月12日出具了《验资报告》（瑞华验字[2016]48100012号）。

2017年4月19日，公司第三届董事会第六次会议审议通过了《关于回购注销部分激励对象已获授但尚未解锁的限制性股票的议案》，同意公司回购注销限制性股票共计175.125万股，其中：回购注销离职人员朱作凯等10人持有的尚未解锁限制性股票共计70.75万股，回购注销因业绩未达成第二期限制性股票数量85.125万股，回购注销因业绩未达成第一期预留限制性股票数量19.25万股，合计175.125万股。本次限制性股票回购注销完成后，公司股本变更为208,002,500.00元。

## 2、公司行业性质和经营范围

所处行业：金属制品业

经营范围：研发生产销售各类精密五金制品；研发制造销售自动化装配设备及技术服务；经营和代理各类商品及技术的进出口业务（国家限定经营或禁止进出口的商品及技术除外，涉及许可证的必须凭有效许可证经营）。



#### 四、主要会计

本公司及各子  
等交易和事项制定  
关于管理层所作出

##### 1、会计期间

本公司的会计  
本公司会计年度采

##### 2、营业周期

正常营业周期  
公司以 12 个月作为

##### 3、记账本位

人民币为本公  
以人民币为记账本

##### 4、合并财务

(1) 合并财  
合并财务报表  
力, 通过参与被投  
该回报金额。合并  
一旦相关事实  
行重新评估。

##### (2) 合并财

从取得子公司  
范围; 从丧失实际  
果和现金流量已经  
整合并资产负债表  
及现金流量已经适  
初数和对比数。同  
期初至合并日的经  
且同时调整合并财

在编制合并财务报表时，子公司与本公司采用的会计政策或会计期间不一致的，按照本公司的会计政策和会计期间对子公司财务报表进行必要的调整。对于非同一控制下企业合并取得的子公司，以购买日可辨认净资产公允价值为基础对其财务报表进行调整。

公司内所有重大往来余额、交易及未实现利润在合并财务报表编制时予以抵销。

子公司的股东权益及当期净损益中不属于本公司所拥有的部分分别作为少数股东权益及少数股东损益在合并财务报表中股东权益及净利润项下单独列示。子公司当期净损益中属于少数股东权益的份额，在合并利润表中净利润项目下以“少数股东损益”项目列示。少数股东分担的子公司的亏损超过了少数股东在该子公司期初股东权益中所享有的份额，冲减少数股东权益。

当因处置部分股权投资或其他原因丧失了对原有子公司的控制权时，对于剩余股权，按照其在丧失控制权日的公允价值进行重新计量。处置股权取得的对价与剩余股权公允价值之和，减去按原持股比例计算应享有原有子公司自购买日开始持续计算的净资产的份额之间的差额，计入丧失控制权当期的投资收益。与原有子公司股权投资相关的其他综合收益，在丧失控制权时一并转为当期投资收益。其后，对该部分剩余股权按照《企业会计准则第 2 号——长期股权投资》或《企业会计准则第 22 号——金融工具确认和计量》等相关规定进行后续计量，详见本附注四、11“长期股权投资”或本附注四、8“金融工具”。

本公司通过多次交易分步处置对子公司股权投资直至丧失控制权的，需区分处置对子公司股权投资直至丧失控制权的各项交易是否属于一揽子交易。处置对子公司股权投资的各项交易的条款、条件以及经济影响符合以下一种或多种情况，通常表明应将多次交易事项作为一揽子交易进行会计处理：①这些交易是同时或者在考虑了彼此影响的情况下订立的；②这些交易整体才能达成一项完整的商业结果；③一项交易的发生取决于其他至少一项交易的发生；④一项交易单独看是不经济的，但是和其他交易一并考虑时是经济的。不属于一揽子交易的，对其中的每一项交易视情况分别按照“不丧失控制权的情况下部分处置对子公司的长期股权投资”（详见本附注四、11、（2）④）和“因处置部分股权投资或其他原因丧失了对原有子公司的控制权”（详见前段）适用的原则进行会计处理。处置对子公司股权投资直至丧失控制权的各项交易属于一揽子交易的，将各项交易作为一项处置子公司并丧失控制权的交易进行会计处理；但是，在丧失控制权之前每一次处置价款与处置投资对应的享有该子公司净资产份额的差额，在合并财务报表中确认为其他综合收益，在丧失控制权时一并转入丧失控制权当期的损益。



款费用资本化的原则处理；②计入其他综合收益，直至净投资目除摊余成本之外的其他帐损益。

以历史成本计量的外币金额计量。

以历史成本计量的外币金额计量。以公允价值计量算后的记账本位币金额与原计入当期损益或确认为其他

(3) 外币财务报表的折算  
编制合并财务报表涉及目，因汇率变动而产生的汇外经营时，计入处置当期损  
境外经营的外币财务报目，采用资产负债表日的即  
采用发生时的即期汇率折算年初未分配利润为上一年折  
项目计算列示；折算后资产报表折算差额，确认为其他  
权益项目下列示的、与该境例转入处置当期损益。

外币现金流量，采用现节项目，在现金流量表中单  
年初数和上年实际数按在处置本公司在境外经  
境外经营控制权时，将资产公司所有者权益的外币报表







可供出售金融资产发生减值时，予以转出并计入当期损益，该转摊销金额、当前公允价值和原已计

在确认减值损失后，期后如有损失后发生的事项有关，原确认的回确认为其他综合收益，可供出售

在活跃市场中没有报价且其公并须通过交付该权益工具结算的

#### (4) 金融资产转移的确认依

满足下列条件之一的金融资产终止；②该金融资产已转移，且将③该金融资产已转移，虽然企业既报酬，但是放弃了对该金融资产控

若企业既没有转移也没有保留金融资产的控制的，则按照继续涉有关负债。继续涉入所转移金融平。

金融资产整体转移满足终止的对价与原计入其他综合收益的公

金融资产部分转移满足终止终止确认部分之间按其相对的公允确认部分的原计入其他综合收益的入当期损益。

本公司对采用附追索权方式金融资产所有权上几乎所有的风险和报酬转移给转入方的，终风险和报酬的，不终止确认该金融风险和报酬的，则继续判断企业行会计处理。









计提存货跌价准备后，如果以前减记存货价值的影响因素已经消失，导致存货的可变现净值高于其账面价值的，在原已计提的存货跌价准备金额内予以转回，转回的金额计入当期损益。

#### （4）存货的盘存制度

存货的盘存制度除了在产品采用实地盘存制法外，其他存货采用永续盘存法。

#### （5）低值易耗品和包装物的摊销方法

低值易耗品在领用时采用一次摊销法摊销。

包装物在领用时采用一次摊销法摊销。

### 11、长期股权投资

本部分所指的长期股权投资是指本公司对被投资单位具有控制、共同控制或重大影响的长期股权投资。

本公司对被投资单位不具有控制、共同控制或重大影响的长期股权投资，作为可供出售金融资产或以公允价值计量且其变动计入当期损益的金融资产核算，其会计政策详见附注四、7“金融工具”。

共同控制，是指本公司按照相关约定对某项安排所共有的控制，并且该安排的相关活动必须经过分享控制权的参与方一致同意后才能决策。重大影响，是指本公司对被投资单位的财务和经营政策有参与决策的权力，但并不能够控制或者与其他方一起共同控制这些政策的制定。

#### （1）投资成本的确定

对于同一控制下的企业合并取得的长期股权投资，在合并日按照被合并方股东权益在最终控制方合并财务报表中的账面价值的份额作为长期股权投资的初始投资成本；长期股权投资初始投资成本与支付的现金、转让的非现金资产以及所承担债务账面价值之间的差额，调整资本公积；资本公积不足冲减的，调整留存收益。以发行权益性证券作为合并对价的，在合并日按照被合并方股东权益在最终控制方合并财务报表中的账面价值的份额作为长期股权投资的初始投资成本，按照发行股份的面值总额作为股本，长期股权投资初始投资成本与所发行股份面值总额之间的差额，调整资本公积；资本公积不足冲减的，调整留存收益。通过多次交易分步取得同一控制下被合并方的股权，最终形成同一控制下企业合并的，应分别是否属于“一揽子交易”进行处理：属于“一揽子交易”的，将各项交易作为一项取得控制权的交易





外损失的义务，则按预计承担的义务确认预计负债，计入当期投资损失。被投资单位以后期间实现净利润的，本公司在收益分享额弥补未确认的亏损分担额后，恢复确认收益分享额。

对于本公司 2009 年 01 月 01 日首次执行新会计准则之前已经持有的对联营企业和合营企业的长期股权投资，如存在与该投资相关的股权投资借方差额，按原剩余期限直线摊销的金额计入当期损益。

### ③收购少数股权

在编制合并财务报表时，因购买少数股权新增的长期股权投资与按照新增持股比例计算应享有子公司自购买日（或合并日）开始持续计算的净资产份额之间的差额，调整资本公积，资本公积不足冲减的，调整留存收益。

### ④处置长期股权投资

在合并财务报表中，母公司在不丧失控制权的情况下部分处置对子公司的长期股权投资，处置价款与处置长期股权投资相对应享有子公司净资产的差额计入股东权益；母公司部分处置对子公司的长期股权投资导致丧失对子公司控制权的，按本附注四、4、（2）“合并财务报表编制的方法”中所述的相关会计政策处理。

其他情形下的长期股权投资处置，对于处置的股权，其账面价值与实际取得价款的差额，计入当期损益。

采用权益法核算的长期股权投资，处置后的剩余股权仍采用权益法核算的，在处置时将原计入股东权益的其他综合收益部分按相应的比例采用与被投资单位直接处置相关资产或负债相同的基础进行会计处理。因被投资方除净损益、其他综合收益和利润分配以外的其他所有者权益变动而确认的所有者权益，按比例结转入当期损益。

采用成本法核算的长期股权投资，处置后剩余股权仍采用成本法核算的，其在取得对被投资单位的控制之前因采用权益法核算或金融工具确认和计量准则核算而确认的其他综合收益，采用与被投资单位直接处置相关资产或负债相同的基础进行会计处理，并按比例结转当期损益；因采用权益法核算而确认的被投资单位净资产中除净损益、其他综合收益和利润分配以外的其他所有者权益变动按比例结转当期损益。

本公司因处置部分股权投资丧失了对被投资单位的控制的，在编制个别财务报表时，处置后的剩余股权能够对被投资单位实施共同控制或施加重大影响的，改按权益法核算，并对该剩余股权视同自取得时即采用权益法核算进行调整；处置后的剩余股权不能对被投资单位



## (2) 各类固定资产的折旧方法

固定资产从达到预定可使用状态的次月起，采用年限平均法在使用寿命内计提折旧。各类固定资产的使用寿命、预计净残值和年折旧率如下：

类别	折旧年限	残值率	年折旧率
房屋建筑物	20 年	4%	4.8%
机器设备	10 年	4%	9.6%
运输设备	4-5 年	4%	19.2-24%
电子设备	3-5 年	4%	19.2-32%
其他设备	3-5 年	4%	19.2-32%

预计净残值是指假定固定资产预计使用寿命已满并处于使用寿命终了时的预期状态，本公司目前从该项资产处置中获得的扣除预计处置费用后的金额。

## (3) 固定资产的减值测试方法及减值准备计提方法

固定资产的减值测试方法和减值准备计提方法详见附注四、17“长期资产减值”。

## (4) 融资租入固定资产的认定依据、计价方法

融资租赁为实质上转移了与资产所有权有关的全部风险和报酬的租赁，其所有权最终可能转移，也可能不转移。以融资租赁方式租入的固定资产采用与自有固定资产一致的政策计提租赁资产折旧。能够合理确定租赁期届满时取得租赁资产所有权的在租赁资产使用寿命内计提折旧，无法合理确定租赁期届满能够取得租赁资产所有权的，在租赁期与租赁资产使用寿命两者中较短的期间内计提折旧。

## (5) 其他说明

与固定资产有关的后续支出，如果与该固定资产有关的经济利益很可能流入且其成本能可靠地计量，则计入固定资产成本，并终止确认被替换部分的账面价值。除此以外的其他后续支出，在发生时计入当期损益。

当固定资产处于处置状态或预期通过使用或处置不能产生经济利益时，终止确认该固定资产。固定资产出售、转让、报废或毁损的处置收入扣除其账面价值和相关税费后的差额计入当期损益。

本公司年度终了对固定资产的使用寿命、预计净残值和折旧方法进行复核，如发生改变则作为会计估计变更处理。



取得的土地使用权通常作为无形资产核算。自行  
 使用权支出和建筑物建造成本则分别作为无形资产和固  
 则将有关价款在土地使用权和建筑物之间进行分配，  
 理。

使用寿命有限的无形资产自可供使用时起，对其  
 备累计金额在其预计使用寿命内采用直线法分期平均  
 摊销。

期末，对使用寿命有限的无形资产的使用寿命和  
 会计估计变更处理。此外，还对使用寿命不确定的无  
 据表明该无形资产为企业带来经济利益的期限是可预  
 命有限的无形资产的摊销政策进行摊销。本公司确定

类别
土地使用权
软件

(2) 研究与开发支出

本公司内部研究开发项目的支出分为研究阶段支  
 研究阶段的支出，于发生时计入当期损益。

开发阶段的支出同时满足下列条件的，确认为无  
 的支出计入当期损益：

- ①完成该无形资产以使其能够使用或出售在技术
  - ②具有完成该无形资产并使用或出售的意图；
  - ③无形资产产生经济利益的方式，包括能够证明  
 无形资产自身存在市场，无形资产将在内部使用的，
  - ④有足够的技术、财务资源和其他资源支持，以  
 或出售该无形资产；
  - ⑤归属于该无形资产开发阶段的支出能够可靠地
- 无法区分研究阶段支出和开发阶段支出的，将发





























项目	年末终止确认金额	年末未终止确认金额
银行承兑汇票	26,329,081.45	-
合计	26,329,081.45	-

### 3、应收账款

#### (1) 应收账款分类披露

种类	年末余额				账面价值
	账面余额		坏账准备		
	金额	比例(%)	金额	比例(%)	
单项金额重大并单项计提坏账准备的应收账款	-	-	-	-	-
按账龄组合计提坏账准备的应收账款	142,557,735.39	98.70	5,015,772.11	3.52	137,541,963.28
单项金额虽不重大但单项计提坏账准备的应收账款	1,877,746.17	1.30	1,491,392.05	79.42	386,354.12
合计	144,435,481.56	100.00	6,507,164.16	4.51	137,928,317.40

(续)

种类	年初余额				账面价值
	账面余额		坏账准备		
	金额	比例(%)	金额	比例(%)	
单项金额重大并单项计提坏账准备的应收账款	-	-	-	-	-
按账龄组合计提坏账准备的应收账款	105,295,434.97	98.75	3,407,289.79	3.24	101,888,145.18
单项金额虽不重大但单项计提坏账准备的应收账款	1,334,132.52	1.25	942,728.11	70.66	391,404.41
合计	106,629,567.49	100.00	4,350,017.90	4.08	102,279,549.59

#### (2) 组合中，按账龄分析法计提坏账准备的应收账款：

账龄	年末余额			年初余额		
	应收账款	坏账准备	计提比例(%)	应收账款	坏账准备	计提比例(%)
1年以内	134,074,588.82	4,022,237.67	3.00	103,030,617.50	3,090,675.71	3.00
1至2年	7,328,770.39	732,877.04	10.00	1,413,028.40	141,302.84	10.00
2至3年	856,554.48	171,310.90	20.00	811,210.35	162,242.07	20.00









项目	年末余额			年初余额		
	账面余额	跌价准备	账面价值	账面余额	跌价准备	账面价值
半成品	25,394,406.03	338,564.65	25,055,841.38	19,654,565.47	37,607.86	19,616,957.61
原材料	24,975,169.17	196,663.77	24,778,505.40	17,404,044.57	11,248.56	17,392,796.01
委托加工物资	6,001,079.66	78,486.00	5,922,593.66	4,811,157.64	-	4,811,157.64
发出商品	3,540,090.42	-	3,540,090.42	2,368,333.22	-	2,368,333.22
在产品	6,421,433.96	-	6,421,433.96	7,266,442.14	-	7,266,442.14
低值易耗品	105,617.68	-	105,617.68	93,562.35	-	93,562.35
合计	145,336,495.36	4,061,698.83	141,274,796.53	102,851,997.84	1,381,488.02	101,470,509.82

## (2) 存货跌价准备

存货种类	年初余额	本年计提数	本年减少数		年末余额
			转回	转销	
库存商品	1,332,631.60	3,116,777.76	-	1,001,424.94	3,447,984.42
半成品	37,607.86	325,052.38	-	24,095.60	338,564.64
原材料	11,248.56	192,978.98	-	7,563.77	196,663.77
委托加工物资	-	78,486.00	-	-	78,486.00
合计	1,381,488.02	3,713,295.12	-	1,033,084.31	4,061,698.83

## (3) 存货跌价准备计提依据及本年转回或转销原因

项目	计提存货跌价准备的依据	本年转回存货跌价准备的原因	本年转销存货跌价准备的原因
库存商品	呆滞产品无法适应市场需求，可变现净值低于成本	-	销售出库、生产领用、废品变卖
半成品	客户定制产品剩余的不配套半成品尾数，可变现净值低于存货成本	-	生产领用、废品变卖
原材料	铁料出现生锈、变质，可变现净值低于成本	-	生产领用、废品变卖
委托加工物资	材料毁损变质		

## 7、其他流动资产

项目	内容	年末余额	年初余额
待抵扣进项税	-	19,452,706.59	17,933,241.14

项目

预缴所得税

暂估进项税

理财产品

合计

其他流动资产期  
期的非保本浮动收益

8、长期股权投

被投资单位

一、联营企业

上海星攀五金有限公司

青岛美创星徽五金建材有限

广东星徽精密科技有限公

泰州星瑞精密工业有限公

合计

(续)

被投资单位

一、联营企业

上海星攀五金有限公司

青岛美创星徽五金建材有限

广东星徽精密科技有限公

泰州星瑞精密工业有限公司

合计

## 9、固定资产

## (1) 固定资产情况

项目	房屋及建筑物	机器设备	运输设备	电子设备	其他设备	合计
<b>一、账面原值</b>						
1、年初余额	143,992,404.81	208,663,942.28	10,224,873.16	5,140,915.66	74,153,619.93	442,175,755.84
<b>2、本年增加金额</b>						
(1) 购置	-	21,548,254.25	1,614,554.71	830,189.04	13,755,866.31	37,748,864.31
(2) 在建工程转入	88,168,094.83	35,756,934.43	-	1,037,606.84	8,493,198.78	133,455,832.68
本年增加合计	88,168,094.83	57,305,188.68	1,614,554.71	1,867,795.88	22,249,063.09	171,204,696.99
<b>3、本年减少金额</b>						
(1) 处置或报废	1,293,986.00	19,515,238.59	52,590.00	214,601.86	7,048,655.65	28,125,072.10
(2) 转入在建工程	27,381,228.91	-	-	-	43,003.00	27,404,231.91
本年减少合计	28,655,214.91	19,515,238.59	52,590.00	214,601.86	7,091,658.65	55,529,304.01
4、年末余额	203,505,284.53	246,453,892.37	11,786,837.87	6,794,109.68	89,311,024.37	557,851,148.82
<b>二、累计折旧</b>						
1、年初余额	16,884,554.41	29,860,775.14	5,571,236.57	2,488,625.29	43,136,920.74	97,942,112.15
<b>2、本年增加金额</b>						
(1) 计提	7,912,040.99	23,421,300.99	1,832,907.35	1,247,125.95	17,193,009.14	51,806,384.42
本年增加合计	7,912,040.99	23,421,300.99	1,832,907.35	1,247,125.95	17,193,009.14	51,806,384.42
<b>3、本年减少金额</b>						
(1) 处置或报废	948,631.84	2,930,603.09	50,486.40	136,197.02	4,739,778.78	8,805,697.13
(2) 转入在建工程	10,539,125.96	-	-	-	28,375.21	10,565,501.17
本年减少合计	11,487,757.80	2,930,603.09	50,486.40	136,197.02	4,768,153.99	19,371,198.30
4、年末余额	13,308,837.60	50,351,473.04	7,353,657.52	3,599,554.22	55,563,775.89	130,177,298.27
<b>三、减值准备</b>						
1、年初余额	-	-	-	-	-	-
<b>2、本年增加金额</b>						









项目	土地使用权	办公软件	ORACLE 软件	西门子 PLM 系统	合计
本年减少合计	-	-	-	-	-
4、年末余额	48,406,981.00	3,520,448.15	4,580,023.30	991,614.24	57,499,066.69
二、累计摊销					
1、年初余额	5,467,432.42	1,210,861.85	1,464,775.00	-	8,143,069.27
2、本年增加金额					
(1) 计提	1,041,434.59	266,539.86	458,002.32	41,317.26	1,807,294.03
本年增加合计	1,041,434.59	266,539.86	458,002.32	41,317.26	1,807,294.03
3、本年减少金额					
(1) 处置	-	-	-	-	-
本年减少合计	-	-	-	-	-
4、年末余额	6,508,867.01	1,477,401.71	1,922,777.32	41,317.26	9,950,363.30
三、减值准备					
1、年初余额	-	-	-	-	-
2、本年增加金额					
(1) 计提	-	-	-	-	-
本年增加合计	-	-	-	-	-
3、本年减少金额					
(1) 处置	-	-	-	-	-
本年减少合计	-	-	-	-	-
4、年末余额	-	-	-	-	-
四、账面价值					
1、年末账面价值	41,898,113.99	2,043,046.44	2,657,245.98	950,296.98	47,548,703.39
2、年初账面价值	42,939,548.58	1,104,149.27	3,115,248.30	-	47,158,946.15

(2) 本年摊销额为 1,807,294.03 元。

(3) 所有权受到限制的无形资产见本报告“附注六.47、所有权受到限制资产”。







项目	年初余额	本年增加	本年减少	年末余额
二、离职后福利-设定提存计划	-	4,136,269.67	4,136,269.67	-
三、辞退福利	-	459,000.00	459,000.00	-
四、一年内到期的其他福利	-	-	-	-
合计	6,518,861.05	90,517,571.22	89,873,071.24	7,163,361.03

## (2) 短期薪酬列示

项目	年初余额	本年增加	本年减少	年末余额
1、工资、奖金、津贴和补贴	6,047,553.16	72,408,111.70	71,860,555.34	6,795,109.52
2、职工福利费	-	5,771,636.57	5,771,636.57	-
3、社会保险费	-	2,570,397.55	2,570,397.55	-
其中：医疗保险费	-	2,097,641.92	2,097,641.92	-
工伤保险费	-	284,350.22	284,350.22	-
生育保险费	-	188,405.41	188,405.41	-
4、住房公积金	-	414,599.22	414,599.22	-
5、工会经费和职工教育经费	10,000.00	120,000.00	120,000.00	10,000.00
6、非货币性福利	-	-	-	-
7、劳务派遣人员费用	461,307.89	4,637,556.51	4,740,612.89	358,251.51
8、其他	-	-	-	-
合计	6,518,861.05	85,922,301.55	85,277,801.57	7,163,361.03

## (3) 设定提存计划

项目	年初余额	本年增加	本年减少	年末余额
基本养老保险	-	3,974,737.16	3,974,737.16	-
失业保险费	-	161,532.51	161,532.51	-
合计	-	4,136,269.67	4,136,269.67	-

## 21、应交税费

项目	年末余额	年初余额
增值税	8,268,597.98	2,738,850.46





补助项目	金额	与资产相关		与收益相关				是否实际收到
		递延收益	冲减资产 账面价值	递延 收益	其他收益	营业外收入	冲减 成本费用	
2016年省技术改造事后奖补资金	260,300.00	213,989.40	-	-	46,310.60	-	-	已收到
北滘镇促进中小企业转型升级扶持资金(2017年度扶持项目)	231,700.00	131,700.00	-	-	100,000.00	-	-	已收到
2016年佛山市级企业技术中心专项资金	200,000.00	-	-	-	200,000.00	-	-	已收到
2017年广东省专项资金促进投保出口信用保险	2,900.00	-	-	-	2,900.00	-	-	已收到
2016年顺德区实施技术标准战略专项资金	3,000.00	-	-	-	3,000.00	-	-	已收到
顺德区用人单位招用残疾人补贴款(超比例安排残疾人就业有显著成绩)	12,330.00	-	-	-	12,330.00	-	-	已收到
顺德区2014至2015年度失业保险稳岗补贴	151,630.55	-	-	-	151,630.55	-	-	已收到
2016年度顺德区专利资助	14,900.00	-	-	-	14,900.00	-	-	已收到
顺德区用人单位招用残疾人补贴款(按比例安排残疾人就业年审达标)	38,276.76	-	-	-	38,276.76	-	-	已收到
区经科局省级工程技术研究中心配套扶持经费	1,500.00	-	-	-	1,500.00	-	-	已收到
2016年广东省高新技术产品补助	10,000.00	-	-	-	10,000.00	-	-	已收到
清远市高新企业培育入库企业奖励	300,000.00	-	-	-	-	300,000.00	-	已收到
广东省工业企业技术改造事后奖补	17,832.43	-	-	-	17,832.43	-	-	已收到
2017年高新区科技专项资金补助款	150,000.00	-	-	-	150,000.00	-	-	已收到
2017年清远市市级企业研发政府补助金	36,100.00	-	-	-	36,100.00	-	-	已收到
清远市高新技术企业培育入库补助金	100,000.00	-	-	-	-	100,000.00	-	已收到
2014-2016年新纳入“四上”企业专项奖金奖励	50,000.00	-	-	-	-	50,000.00	-	已收到
2017年清城区就业和失业动态监测经费	1,000.00	-	-	-	1,000.00	-	-	已收到
合计	4,147,869.74	2,039,696.29	-	-	1,658,173.45	450,000.00	-	





其中，涉及政府补助的项目：

补助项目	年初余额	本年增加	本年减少				年末余额	与资产/ 收益相关
			计入营业外收入	计入其他收益	冲减成本费用	其他减少		
精密金属连接件技术及生产设备自动化创新平台项目转型升级补助	1,299,999.96	-	-	200,000.04	-	-	1,099,999.92	与资产相关
采购本地装备产品补助资金	84,262.43	-	-	11,265.00	-	-	72,997.43	与资产相关
一般技术改造重点项目专项经费	324,999.95	-	-	50,000.04	-	-	274,999.91	与资产相关
市工程中心建设补助专项经费	131,666.63	-	-	20,000.04	-	-	111,666.59	与资产相关
顺德区装备业发展专项资金	53,089.83	-	-	6,307.69	-	-	46,782.14	与资产相关
经科局“双提升”扶持资金	350,000.00	-	-	175,000.00	-	-	175,000.00	与资产相关
经科局 2015 促进知识产权发展专项资金	200,000.00	-	-	150,000.00	-	-	50,000.00	与收益相关
2016 年度北滘镇促进中小企业转型升级扶持资金	127,958.13	-	-	14,350.45	-	-	113,607.68	与资产相关
2015 年广东省省级企业转型升级专项资金	101,004.31	-	-	11,327.65	-	-	89,676.66	与资产相关
2015 年省财政企业研究开发补助资金	161,094.63	-	-	105,286.72	-	-	75,805.91	与资产相关
2016 年省技术改造事后奖补金（省级部分）	196,232.31	-	-	19,623.25	-	-	176,609.06	与资产相关
2015 年技术改造相关专项结余资金（第二批）事后奖补	224,840.00	-	-	33,726.00	-	-	191,114.00	与资产相关
企业转型升级专项资金	470,000.00	-	-	70,500.00	-	-	399,500.00	与资产相关
2016 年佛山市技术改造项目资金（增资扩产）	-	535,000.00	-	-	-	-	535,000.00	与资产相关
2016 年广东省工业与信息化专项资金（机器人发展）	-	334,800.00	-	36,270.00	-	-	298,530.00	与资产相关
2016 年省级技术改造项目	-	642,814.58	-	123,208.13	-	-	519,606.45	与资产相关
2016 年顺德区智能制造发展专项资金	-	181,392.31	-	30,232.05	-	-	151,160.26	与资产相关
2016 年省技术改造事后奖补资金	-	213,989.40	-	78,462.78	-	-	135,526.62	与资产相关



事会第  
议案》

等 10

股票数

计 175

少 12,8

本

最后

行权条

的股份

(

在

的因股

的其他

30

限制性

2

励对象

万股,

回购注

预留限

司股本

**31、盈**

项目
法定盈余公积
合计

注：根据  
公积累计额

**32、未**

调整前上年末未
调整年初未分配
调整后年初未分
加：本期归属
减：提取法定盈
提取任意盈
提取一般盈
应付普通股
转作股本
期末未分配利

**33、营**

(1) 营

主营业务收入
其他业务收
营
主营业务成



客户名称或序号	本年发生额	占公司全部营业收入的比例(%)
HARDWARE RESOURCES INC	34,274,255.12	6.69
Hafele Engineering Asia Limited	26,359,559.34	5.14
上海星翠五金有限公司	22,101,027.29	4.31
合计	165,427,435.80	32.27

### 34、税金及附加

项目	计缴标准	本年发生额	上年发生额
城市维护建设税	7.00%	1,404,134.84	2,209,117.52
教育费附加	3.00%	601,772.08	946,765.49
地方教育费附加	2.00%	401,181.39	631,175.58
堤围费	0.09%、0.0778%	-	57,125.97
房产税	-	1,134,072.28	533,886.78
土地使用税	-	328,784.06	209,360.96
车船使用税	-	360.00	234.24
印花税	-	203,802.00	240,332.31
合计		4,074,106.65	4,827,998.85

### 35、销售费用

项目	本年发生额	上年发生额
运输费	6,176,659.15	5,715,045.57
工资	6,677,663.73	5,271,826.62
广告费	3,166,160.11	2,795,155.40
汽车费	1,432,837.45	1,720,766.29
报关费用	1,127,463.13	794,821.55
租金	4,583.35	167,305.88
业务费	250,638.66	427,590.06





## 40、资产处置收益

项目	本年发生额	上年发生额	计入当年非经常性损益的金额
非流动资产处置利得（不含毁损报废利得）	-547,698.97	-88,531.36	-547,698.97
合计	-547,698.97	-88,531.36	-547,698.97

## 41、其他收益

项目	本年发生额	上年发生额	计入当年非经常性损益的金额
2016 年度省企业研究开发省级财政补助	504,600.00	-	504,600.00
2016 年广东省工业与信息化专项资金（机器人发展）	36,270.00	-	36,270.00
2016 年省级技术改造项目	252,391.55	-	252,391.55
2016 年顺德区智能制造发展专项资金	268,839.74	-	268,839.74
2016 年省技术改造事后奖补资金	124,773.38	-	124,773.38
北滘镇促进中小企业转型升级扶持资金（2017 年度扶持项目）	108,780.00	-	108,780.00
2016 年佛山市级企业技术中心专项资金	200,000.00	-	200,000.00
2017 年广东省专项资金促进投保出口信用保险	2,900.00	-	2,900.00
2016 年顺德区实施技术标准战略专项资金	3,000.00	-	3,000.00
顺德区用人单位招用残疾人补贴款（超比例安排残疾人就业有显著成绩）	12,330.00	-	12,330.00
顺德区 2014 至 2015 年度失业保险稳岗补贴	151,630.55	-	151,630.55
2016 年度顺德区专利资助	14,900.00	-	14,900.00
顺德区用人单位招用残疾人补贴款（按比例安排残疾人就业年审达标）	38,276.76	-	38,276.76
区经科局省级工程技术研究中心配套扶持经费	1,500.00	-	1,500.00
2016 年广东省高新技术产品补助	10,000.00	-	10,000.00
2015 年技术改造相关专项结余资金（第二批）事后奖补	33,726.00	-	33,726.00
经科局“双提升”扶持资金（基于工业机器人的金属滑轨冲压成型一体化技术改造）	175,000.00	-	175,000.00

项目	本年发生额	上年发生额	计入当年非经常性损益的金额
经科局 2015 促进知识产权发展专项资金补助 200,000 元	150,000.00	-	150,000.00
企业转型升级专项资金	70,500.00	-	70,500.00
精密金属连接件技术及生产设备自动化创新平台项目转型升级补助	200,000.04	-	200,000.04
2014 年度采购本地装备产品补助资金	11,265.00	-	11,265.00
技术改造项目	50,000.04	-	50,000.04
工程技术研究开发中心经费	20,000.04	-	20,000.04
顺德区装备业发展专项资金-鼓励采购本地目录产品补贴	6,307.69	-	6,307.69
2016 年度北滘镇促进中小企业转型升级扶持资金	14,350.45	-	14,350.45
2015 年广东省省级企业转型升级专项资金	11,327.65	-	11,327.65
2015 年省财政企业研究开发补助资金	105,288.72	-	105,288.72
2016 年省技术改造事后奖补金（省级部分 238700）	19,623.25	-	19,623.25
广东省工业企业技术改造事后奖补	17,832.43	-	17,832.43
2017 年高新区科技专项资金补助款	150,000.00	-	150,000.00
2017 年清远市市级企业研发政府补助金	36,100.00	-	36,100.00
2017 年清城区就业和失业动态监测经费	1,000.00	-	1,000.00
2016 年市级工业企业技术改造项目专项资金	183,333.30	-	183,333.30
合计	2,985,846.59	-	2,985,846.59

## 42、营业外收入

项目	本年发生额		上年发生额	
	发生额	计入当期非经常性损益的金额	发生额	计入当期非经常性损益的金额
非流动资产处置利得合计	-	-	3,907.59	3,907.59
其中：固定资产处置利得	-	-	3,907.59	3,907.59
政府补助	450,000.00	450,000.00	4,666,514.73	4,666,514.73

项目	本年发生额		上年发生额	
	发生额	计入当期非经常性损益的金额	发生额	计入当期非经常性损益的金额
其他	41,365.38	41,365.38	100,595.54	100,595.54
合计	491,365.38	491,365.38	4,771,017.86	4,771,017.86

其中，计入当期损益的政府补助：

项目	本年发生额	上年发生额	与资产相关/ 与收益相关
清远市高新企业培育入库企业奖励	300,000.00	-	与收益相关
清远市高新技术企业培育入库补助金	100,000.00	-	与收益相关
2014-2016年新纳入“四上”企业专项奖金奖励	50,000.00	-	与收益相关
一般技术改造重点项目专项经费	-	50,000.04	与资产相关
顺德区精密金属连接件工程技术研究开发中心	-	20,000.04	与资产相关
2014年度采购本地装备产品补助资金	-	11,265.00	与资产相关
顺德区装备业发展专项资金-鼓励采购本地目录产品补贴	-	6,307.68	与资产相关
精密金属连接件技术及生产设备自动化创新平台项目转型升级补助	-	200,000.04	与资产相关
2016年度北滘镇促进中小企业转型升级扶持资金	-	550,100.87	与收益相关
2015年广东省省级企业转型升级专项资金	-	8,495.69	与资产相关
2015年省财政企业研究开发补助资金	-	346,605.37	与收益相关
2016年省技术改造事后奖补金(省级部分 238700)	-	42,467.69	与收益相关
企业上市扶持奖励资金	-	2,000,000.00	与收益相关
2015年度顺德政府质量奖	-	1,000,000.00	与收益相关
2015年市级高新技术产品补助资金	-	6,000.00	与收益相关
2015年佛山市高新技术企业补助资金	-	80,000.00	与收益相关
2016年顺德区科技创新券项目	-	90,000.00	与收益相关
2015年度顺德区专利补助资金	-	48,700.00	与收益相关
2015年外经贸发展专项资金(企业提升国际化经营能力事项)	-	19,560.00	与收益相关

广东星徽精密制造股份

项

2016 年内外经贸发展与口  
保出口信用保险事项)

2015 年度佛山市专利资助

2016 年顺德区用人单位招

2016 年顺德区安排残疾人

2016 年度第二批清远高新

2016 年清远市清城区就业

合

### 43、营业外支出

项目

非流动资产毁损报废损失

其中：固定资产毁损报废损

对外捐赠

其他

合计

### 44、所得税费用

(1) 所得税费

项目

按税法及相关规定计算

递延所得税调整

合计















外汇风险指因汇率变动产生损失的风险。本公司承受外汇风险主要与外币有关，本公司及子公司以人民币记账本位币，除与外销客户进行销售，以及向国外供应商进行采购外，本公司的其他主要业务活动以人民币计价结算。于本年年初、年末除下表所述部分资产或负债为外币余额外，本公司的资产及负债均为人民币余额。该等外币余额的资产和负债产生的外汇风险可能对本公司的经营业绩产生影响。

单位：元

项目	年末余额	年初余额
现金及现金等价物		
其中：美元	2,464,654.98	824,375.95
欧元	1.59	1.59
港元	47.64	47.64
应收账款		
其中：美元	2,323,098.12	2,560,028.64
加币		-
应付账款		
其中：美元	10,143.00	40,963.00

本公司密切关注汇率变动对本公司外汇风险的影响。要求财务人员收到外汇后即时结汇，以规避外汇汇率变动带来的对外币货币资金项目带来的风险。对于其他外币项目，本公司目前并未采取任何措施规避外汇风险。

## 2、信用风险

2017 年 12 月 31 日，可能引起本公司财务损失的最大信用风险敞口主要来自于合同另一方未能履行义务而导致本公司金融资产产生的损失以及本公司承担的财务担保，具体包括：合并资产负债表中已确认的金融资产的账面金额。

为降低信用风险，本公司由专人负责确定信用额度、进行信用审批，并执行其他监控程序以确保采取必要的措施回收过期债权。此外，本公司于每个资产负债表日审核每一单项应收款的回收情况，以确保就无法回收的款项计提充分的坏账准备。因此，本公司管理层认为本公司所承担的信用风险已经大为降低。

本公司的流动资金存放在信用评级较高的银行，故流动资金的信用风险较低。

2017 年 12 月 31 日，单项确定已发生减值的应收款项，单项计提减值准备如下：

应收账款内容	账面余额	坏账准备	计提原因
谢泽鹏	496,424.20	347,496.94	欠款时间长
中山市威禾电器制造有限公司	245,856.00	196,684.80	欠款时间长
福建欧联卫浴有限公司	298,133.20	238,506.56	欠款时间长
中山市昊丰家具制造有限公司	150,346.75	150,346.75	欠款时间长
莆田市集友艺术框业有限公司	211,646.52	148,152.56	欠款时间长
南安云龙展示道具制作有限公司	146,633.40	117,306.72	欠款时间长
徐州鑫美景家具有限公司	100,000.00	100,000.00	欠款时间长
佛山市顺德区美典(西雅)厨柜有限公司	79,819.20	63,855.36	欠款时间长
沈阳丹森木业有限公司	43,594.50	30,516.15	欠款时间长
昆明市西山区永城建材	30,962.20	30,962.20	欠款时间长
宁波宏大金属制品有限公司	22,554.00	15,787.80	欠款时间长
无锡小天鹅股份有限公司	11,762.50	11,762.50	欠款时间长
杭州萧山项权	11,046.00	11,046.00	欠款时间长
成都市格莱美家具有限公司	10,028.00	10,028.00	欠款时间长
苏州捷美家居有限公司	6,900.00	6,900.00	欠款时间长
余姚市舜帆不锈钢有限公司	5,359.00	5,359.00	欠款时间长
昆明市西山区色家家居	4,389.50	4,389.50	欠款时间长
厦门陈勇	2,291.20	2,291.20	欠款时间长
合计	1,877,746.17	1,491,392.04	

### 3、流动风险

管理流动风险时，本公司保持管理层认为充分的现金及现金等价物并对其进行监控，以满足本公司经营需要，并降低现金流量波动的影响。本公司管理层对银行借款的使用情况进行监控并确保遵守借款协议。







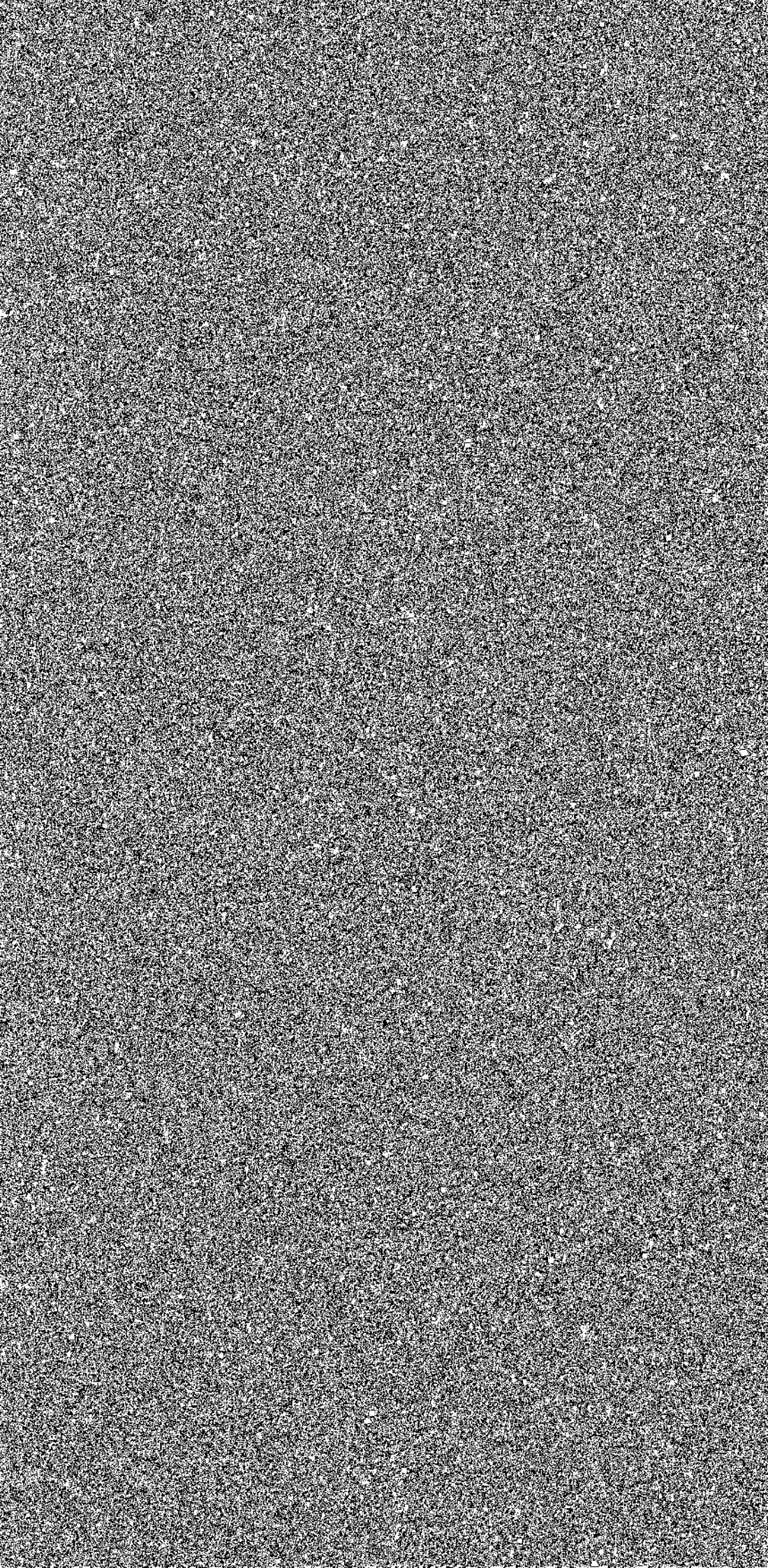
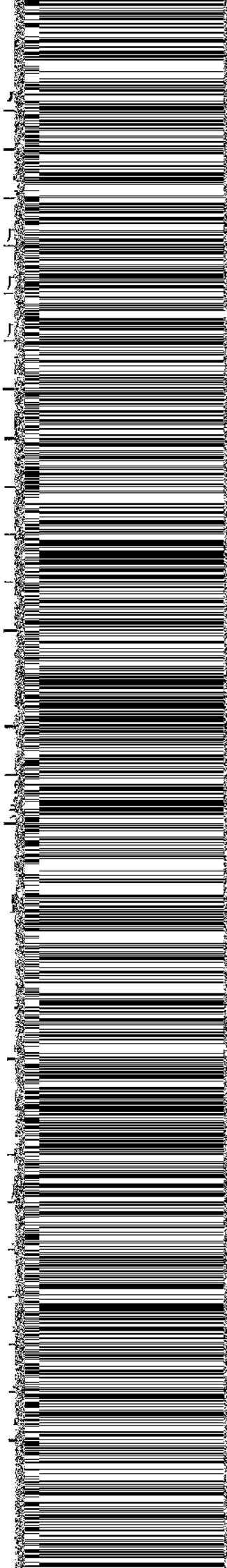



2015年  
股票激励计  
办法>的议  
议案》，公

2015年  
性股票激励  
公司于  
元/股。预留

## 2、本

2017年  
对象已获授  
万股，包括  
第二期 85.

---

公司本年授

公司本年行

公司本年失

公司年末发

公司年末其

## 3、公

2017年  
对象已获授  
万股，因  
15年确认  
员的股份文



十四、公司财务报告

1、应收账款

(1) 应收账款分类

种类
单项金额重大并单项计提坏账准备的
按账龄组合计提坏账准备的应收账款
单项金额虽不重大但单项计提坏账准备的
合计

续

种类
单项金额重大并单项计提坏账准备的
按账龄组合计提坏账准备的应收账款
单项金额虽不重大但单项计提坏账准备的
合计

(2) 组合中，按账龄

账龄	应收账款
1年以内	112,230,049.52
1至2年	7,173,601.32
2至3年	597,431.20
3至4年	297,821.10
4至5年	
合计	120,298,904.14









被投资单位	年初余额	本年		权
		追加投资	减少投资	
广东星徽精密科技有限公司	-	5,500,000.00	-	-
泰州星瑞精密工业有限公司	-	10,000,000.00	-	-
合计	2,090,865.77	17,300,000.00	-	-

(续)

被投资单位	本年增减变动		
	宣告发放现金股利 或利润	计提减值准备	其
一、联营企业			
上海星翠五金有限公司	-	-	-
青岛美创星徽五金建材有限公司	-	-	-
广东星徽精密科技有限公司	-	-	-
泰州星瑞精密工业有限公司	-	-	-
合计	-	-	-

#### 4、营业收入和营业成本

项目	本年发生额
主营业务收入	367,644,840.00
其他业务收入	27,339,217.70
营业收入合计	394,984,057.70
主营业务成本	299,890,752.90
其他业务成本	26,164,664.70
营业成本合计	326,055,417.60



项目	金额	说明
采用公允价值模式进行后续计量的投资性房地产公允价值变动产生的损益	-	-
根据税收、会计等法律、法规的要求对当期损益进行一次性调整对当期损益的影响	-	-
受托经营取得的托管费收入	-	-
除上述各项之外的其他营业外收入和支出	-133,915.01	-
其他符合非经常性损益定义的损益项目	-	-
小计	3,004,257.83	-
所得税影响额	-514,738.26	-
少数股东权益影响额(税后)	-	-
合计	2,489,519.57	

注：非经常性损益项目中的数字“+”表示收益及收入，“-”表示损失或支出。

本公司对非经常性损益项目的确认依照《公开发行证券的公司信息披露解释性公告第 1 号——非经常性损益》（证监会公告[2008]43 号）的规定执行。

## 2、净资产收益率及每股收益

报告期利润	加权平均净资产 收益率	每股收益（元/股）	
		基本每股收益	稀释每股收益
归属于公司普通股股东的净利润	2.98%	0.0721	0.0721
扣除非经常损益后归属于普通股股东的净利润	2.49%	0.0602	0.0602

广东星徽精密制造股份有限公司

二〇一八年四月二十三日

法定代表人：\_\_\_\_\_ 主管会计工作负责人：\_\_\_\_\_ 会计机构负责人：\_\_\_\_\_

日 期：\_\_\_\_\_ 日 期：\_\_\_\_\_ 日 期：\_\_\_\_\_



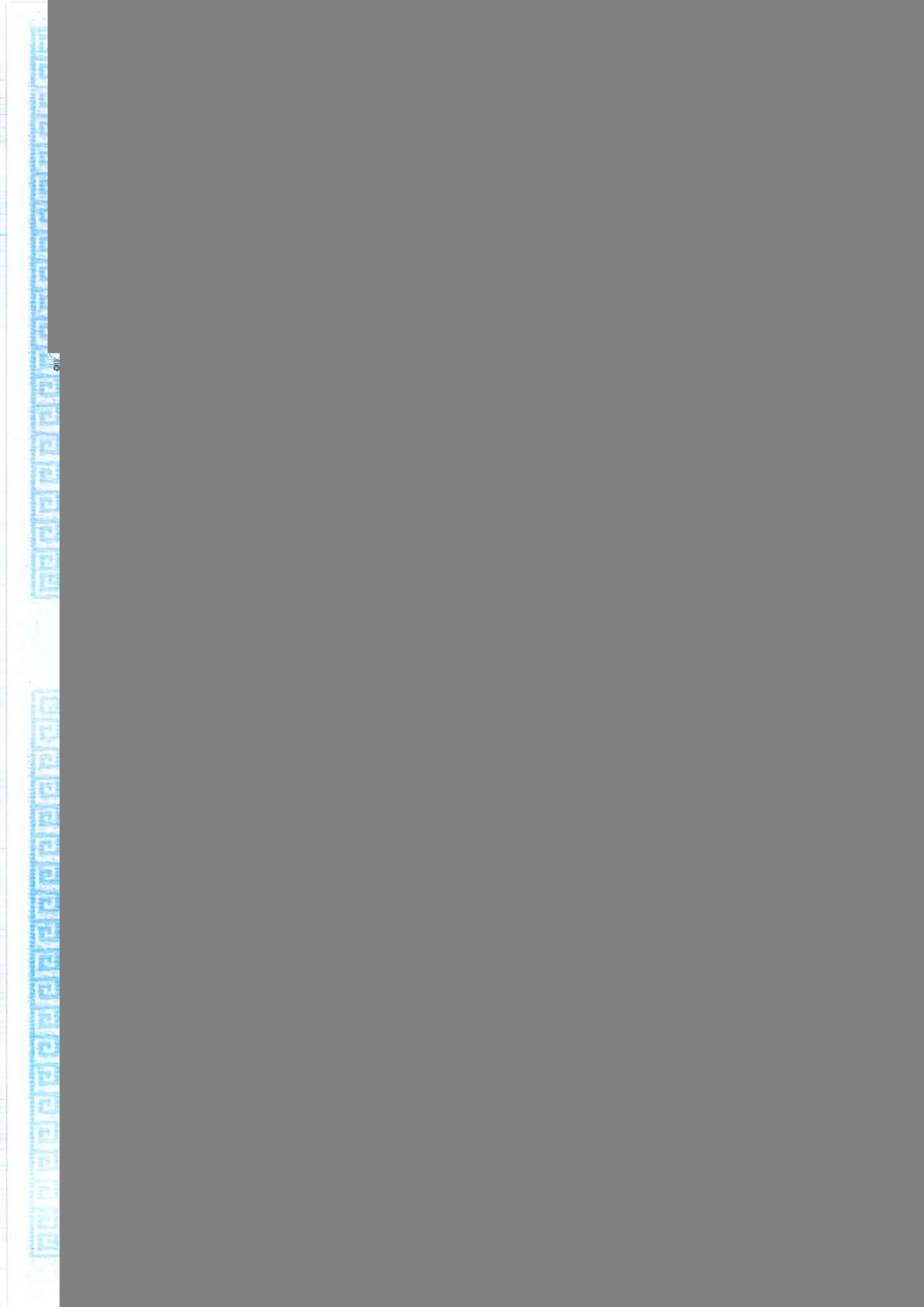

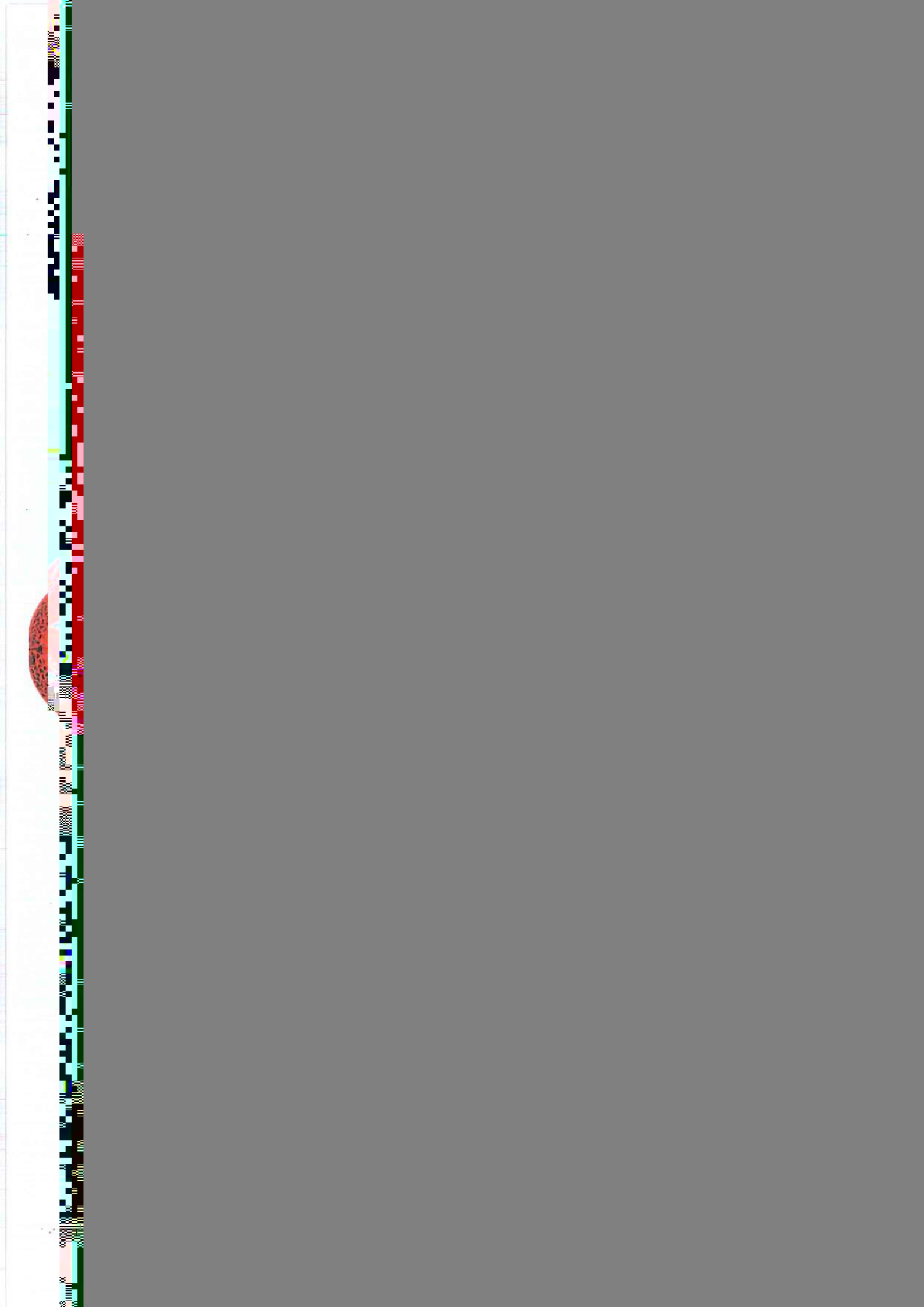

年度检验登记  
Annual Renewal Registration

本证书经检验合格，继续有效一年。  
This certificate is valid for one year.

年度检验登记  
Annual Renewal Registration

本证书经检验合格，继续有效一年。  
This certificate is valid for one year.



